CIENCIA PARA TORPES

HENRY AVERY

1.EDICION

PRÓLOGO

Queridos lectores,

Bienvenidos a un viaje fascinante por el mundo de la ciencia. Permítanme presentarles un libro único, escrito bajo el seudónimo de Henry Avery. Un título que encierra el deseo de mantenerme en el anonimato y permitir que las ideas y los conocimientos sean los protagonistas indiscutibles de estas páginas.

Este libro no sigue la estructura convencional de capítulos, sino que se adentra en un formato libre y fluido. Con cada página, los llevaré de la mano hacia una nueva aventura científica. Descubriremos juntos los fenómenos que han dejado perplejos a los grandes pensadores a lo largo de la historia, así como los descubrimientos contemporáneos que continúan maravillándonos en la actualidad.

Como autor anónimo, me he entregado a la tarea de transmitir estos conocimientos de una manera accesible y amena. No pretendo ser un erudito, sino más bien un guía que les llevará de la mano por las maravillas del universo científico. A través de una prosa clara y concisa, espero despertar en ustedes una chispa de curiosidad que los motive a explorar aún más allá de estas páginas.

No importa si eres un joven inquisitivo o un adulto curioso, este libro está escrito para todos aquellos que deseen embarcarse en un viaje de descubrimiento. Permítanse asombrarse, cuestionar y reflexionar. La ciencia es un faro que ilumina nuestro camino hacia el conocimiento y, al sumergirnos en sus profundidades, encontraremos respuestas que nos enriquecerán como individuos y como sociedad.

Sin más preámbulos, los invito a adentrarse en estas páginas y explorar el vasto universo de la ciencia. Que este libro sea una herramienta para alimentar su curiosidad y encender el fuego de la indagación en su interior.

Con entusiasmo científico,

Henry Avery

ÍNDICE

PRÓLOGO.....1
ÍNDICE.....2
LA MOSCA TSE TSE.....3
DOS CASOS MÉDICOS EXTRAÑOS.....5
ANÉLIDOS.....7
ULTIMOS DESCUBRIMIENTOS CIENTIFICOS.....8
EL UNIVERSO.....9
CORRECCIÓN QUIRÚRGICA DE LA VISIÓN.....10
ANIMALES EXTRAORDINARIOS.....12
GRANDES MENTES DE LA HISTORIA.....15
EL PODER TERAPÉUTICO DE LA RISA.....20
EXPLORACIÓN ESPACIAL; APOLLO 11.....21
ULTIMOS DESCUBRIMIENTOS MEDICOS.....23
ÓRGANOS VITALES.....25
NEUROCIENCIA: ESTUDIO DEL CEREBRO Y SISTEMA NERVIOSO.....29
ULTIMOS AVANCES CIENTIFICOS.....30
HISTORIA DE LA CIENCIA.....31
AGUA (MOVIMIENTOS Y FUNCIONES).....33
BIOLOGIA SINTETICA.....35
GENETICA BASICA.....36
ADAPTACIÓN DE LOS SERES VIVOS AL ENTORNO.....37
COMPRENDIENDO LA ENFERMEDAD DE ALZHEIMER.....38
EL CICLO DE LA VIDA.....39
FISICA.....40
MEDICINA REGENERATIVA.....41
HENRY AVERY.....42

LA MOSCA TSE TSE

Introducción:

En las vastas regiones de África, una pequeña pero peligrosa criatura conocida como la mosca tsetsé acecha. Esta mosca, del género Glossina, es portadora de un parásito protozoario llamado Trypanosoma, que causa la enfermedad del sueño, también conocida como tripanosomiasis africana. En este artículo, exploraremos la mosca tsetsé y su impacto devastador en la salud y el desarrollo de las comunidades africanas, así como los esfuerzos realizados para controlar y erradicar esta amenaza.

Características de la mosca tsetsé:

La mosca tsetsé se caracteriza por su apariencia similar a una mosca común, pero con un tamaño ligeramente más grande y una probóscide larga y afilada. Se encuentra principalmente en las zonas rurales de África, donde se alimenta de la sangre de animales y humanos. Su picadura puede transmitir los parásitos Trypanosoma brucei, responsables de la enfermedad del sueño en humanos y de la nagana, una enfermedad mortal en el ganado.

Impacto en la salud humana:

La tripanosomiasis africana, o enfermedad del sueño, es una enfermedad debilitante y potencialmente mortal. Los síntomas iniciales incluyen fiebre, dolor de cabeza y debilidad, pero a medida que la enfermedad progresa, puede afectar el sistema nervioso central y causar trastornos del sueño, confusión y, en última instancia, la muerte si no se trata. Esta enfermedad ha tenido un impacto significativo en las comunidades rurales de África, afectando la salud, el desarrollo socioeconómico y la calidad de vida de las personas afectadas.

Estrategias de control y erradicación:

Dado el grave impacto de la enfermedad del sueño, se han implementado diversas estrategias para controlar y erradicar la mosca tsetsé en África. Estas incluyen la aplicación de insecticidas en áreas infestadas, el uso de moscas estériles criadas en laboratorio para reducir la población de moscas silvestres, el desarrollo de trampas y cebos para atraer y eliminar a las moscas, así como enfoques educativos y de concienciación para informar a las comunidades sobre la prevención y el tratamiento de la enfermedad.

Conclusión:

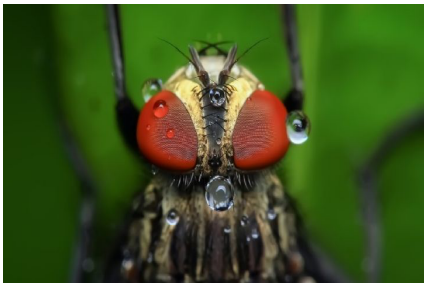

La mosca tsetsé es un vector mortal que amenaza la salud y el bienestar de las comunidades africanas. Aunque persisten los desafíos en la lucha contra esta enfermedad, los esfuerzos de control y erradicación están en marcha y ofrecen esperanza para un futuro libre de la enfermedad del sueño en África. La colaboración continua entre los gobiernos, las organizaciones de salud y las comunidades locales es crucial para superar esta amenaza y mejorar la vida de las personas afectadas por esta enfermedad debilitante.

DOS CASOS MÉDICOS EXTRAÑOS

A lo largo de la historia de la medicina, se han descubierto muchas enfermedades, y aun a día de hoy, se siguen descubriendo más. Muchas de ellas, resultan extrañas; ya sean a la vista o analizadas a conciencia. En el día de hoy, vamos a aprender a cerca de dos de ellas.

1.- Progeria (Síndrome Hutchinson-Gilford)

Causa: Parcialmente conocida. La mayoría de los casos de progeria se producen por mutaciones de herencia autonómica dominante en el gen LMNA. Este gen participa en el mantenimiento de la estabilidad nuclear y la organización de la cromatina. También podría intervenir en la regulación de la expresión genética, la síntesis y reparación del ADN.

Descripción: Los individuos con progeria envejecen muy rápidamente desde la niñez. Al nacimiento tienen una apariencia totalmente normal pero van creciendo cada vez más lentamente que los otros niños y desarrollan una expresión facial muy característica. Pierden el pelo, adquieren arrugas y padecen un daño severo de las arterias (aterosclerosis) que les lleva a la muerte en los primeros años de la adolescencia.

2.- Síndrome Proteus

Frecuencia: 200 casos documentados en todo el mundo actualmente. Se estima que aparece un caso por más de un millón de nacimientos.

Causa: Desconocida. Unos autores defienden que probablemente sea debido a un mosaicismo somático de un gen dominante letal. Otros autores sugieren que se deba a una recombinación en el embrión dando lugar a tres tipos de células: Células normales, células de crecimiento mínimo y células de crecimiento excesivo.

Descripción: Existen una gran cantidad de malformaciones cutáneas y subcutáneas, con hiperpigmentación, malformaciones vasculares y crecimiento irregular de los huesos. Se produce el gigantismo parcial de los miembros o el crecimiento excesivo de los dedos mientras que algunas zonas del cuerpo crecen menos de lo que deberían. Todo esto provoca una desfiguración extrema de la persona que suele estigmatizar socialmente. Josep Merrick, el famoso "Hombre Elefante", sufría de este síndrome.

PROGERIA

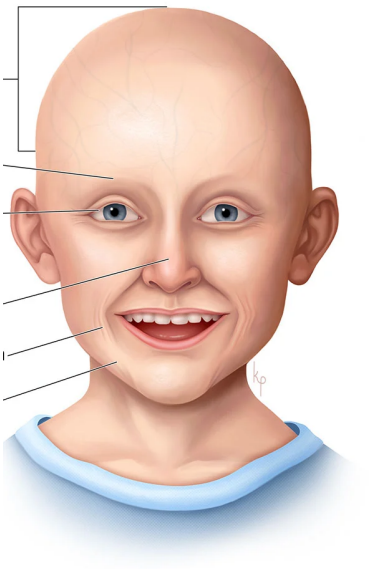

SÍNDROME PROTEUS

ANÉLIDOS

Los anélidos son un grupo de animales invertebrados que se caracterizan por tener cuerpos alargados y segmentados. Se encuentran en una variedad de hábitats, desde aguas profundas hasta la superficie del suelo, y son importantes tanto desde un punto de vista ecológico como comercial.

Los anélidos tienen un cuerpo compuesto por una serie de anillos o segmentos. Cada segmento tiene músculos, nervios y órganos internos, lo que les da una gran flexibilidad y movilidad. Los anélidos también tienen una cabeza bien definida con una boca y órganos sensoriales, como ojos y tentáculos.

Hay tres tipos principales de anélidos: las sanguijuelas, los poliquetos y los oligoquetos. Las sanguijuelas son conocidas por su capacidad para succionar sangre, mientras que los poliquetos son comúnmente encontrados en ambientes marinos y los oligoquetos se encuentran en ambientes terrestres y de agua dulce.

Los anélidos tienen un papel importante en los ecosistemas, ya que actúan como descomponedores y contribuyen a la salud del suelo y del agua. También son importantes desde un punto de vista comercial, ya que las sanguijuelas se utilizan en la medicina y la pesca comercial se basa en muchas especies de anélidos.

En resumen, los anélidos son un grupo fascinante de animales invertebrados que juegan un papel importante en el equilibrio ecológico y en la economía. Su diversidad y adaptabilidad son un testimonio de la complejidad y belleza de la vida en la Tierra.

ULTIMOS DESCUBRIMIENTOS CIENTIFICOS

1.- Descubrimiento de la vacuna contra COVID-19: Las vacunas COVID-19 desarrolladas por Pfizer-BioNTech, Moderna, AstraZeneca y otros han demostrado ser altamente efectivas en prevenir infecciones y hospitalizaciones por COVID-19.

2.- Hallazgo de agua en la luna: Los científicos han descubierto la presencia de agua en la luna, lo que sugiere que podría haber recursos disponibles para apoyar futuras misiones de exploración.

3.- Edición de genes con CRISPR: La tecnología CRISPR-Cas9 ha permitido a los científicos editar genes con una precisión sin precedentes, lo que podría tener importantes aplicaciones en la medicina y la agricultura.

4.- Descubrimiento de una nueva especie humana: Los científicos han descubierto una nueva especie de homínido, Homo luzonensis, en Filipinas.

5.- Observación de ondas gravitacionales: Los científicos han observado ondas gravitacionales, ondulaciones en el tejido del espacio-tiempo causadas por eventos cósmicos violentos, lo que ha confirmado la teoría de la relatividad de Einstein y ha abierto nuevas posibilidades para la astronomía.

EL UNIVERSO

El universo es un tema fascinante y enigmático que ha capturado la imaginación de la humanidad durante siglos. Es la totalidad del espacio, tiempo, materia y energía que existe, incluyendo planetas, estrellas, galaxias y todo lo demás. A pesar de los avances tecnológicos y científicos en las últimas décadas, todavía hay mucho que no sabemos sobre el universo.

Una de las preguntas más intrigantes sobre el universo es su origen. Según la teoría del Big Bang, el universo comenzó como una explosión cósmica hace aproximadamente 13.800 millones de años. A partir de ese momento, el universo ha estado en constante expansión y evolución.

Otra pregunta importante sobre el universo es su tamaño y alcance. Se estima que el universo observable tiene un diámetro de aproximadamente 93 mil millones de años luz. Dentro de este vasto espacio, existen miles de millones de galaxias, cada una de las cuales contiene miles de millones de estrellas.

La búsqueda de vida en otros planetas también ha sido un tema importante en el estudio del universo. Aunque no se ha encontrado evidencia concluyente de vida extraterrestre, muchos científicos creen que es muy probable que exista vida en otras partes del universo.

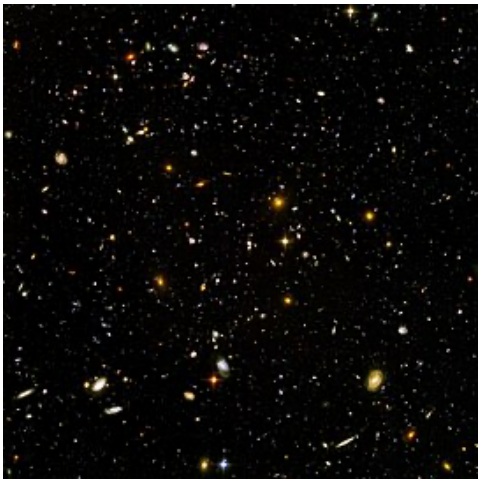

CORRECCIÓN QUIRÚRGICA DE LA VISIÓN

La capacidad de ver el mundo que nos rodea es un regalo invaluable. Sin embargo, muchas personas experimentan problemas de visión que pueden afectar su calidad de vida. Afortunadamente, la medicina moderna ofrece una solución efectiva para corregir ciertos errores refractivos, como la miopía, la hipermetropía y el astigmatismo, a través de la operación de vista. En este capítulo, exploraremos en qué consiste esta intervención quirúrgica y los diferentes procedimientos que se utilizan para mejorar la visión.

1) Los errores refractivos y sus efectos en la visión:
   -A. Miopía: visión borrosa de objetos distantes.
   -B. Hipermetropía: dificultad para enfocar objetos cercanos.
   -C. Astigmatismo: visión distorsionada debido a la curvatura irregular de la córnea.

2) -A. Objetivo: corregir los errores refractivos y mejorar la agudeza visual
   -B. Procedimientos más comunes:
      → Cirugía LASIK (queratomileusis in situ con láser).
      → PRK (queratectomía fotorrefractiva).
      → Lentes intraoculares: Implante de lentes para corregir la visión.

3) Preparación y consideraciones antes de la operación:
   -A. Evaluación preoperatoria.
   -B. Discusión de expectativas y riesgos con el cirujano.
   -C. Recomendaciones de cuidados posteriores.

4) Beneficios y resultados esperados:
   -A. Mayor independencia visual sin la necesidad de gafas o lentes de contacto.
   -B. Mejora en la calidad de vida y rendimiento en actividades diarias.
   -C. Posibles efectos secundarios y complicaciones a considerar.

5) Avances y nuevas tecnologías en la cirugía ocular:
   -A. Cirugía refractiva personalizada con técnicas basadas en la topografía corneal.
   -B. Uso de láseres de femtosegundo para mejorar la precisión y seguridad del procedimiento.
   -C. Investigación en curso y posibles futuros avances.

La operación de vista ha revolucionado la forma en que las personas con errores refractivos pueden corregir su visión. A través de procedimientos como el LASIK, y PRK y el implante de lentes intraoculares, se ha brindado a millones de personas la oportunidad de disfrutar de una visión clara y sin dependencia de gafas o lentes de contacto. A medida que la tecnología continúa avanzando, es probable que se desarrollen nuevos métodos aún más eficaces y seguros para mejorar la visión. Si estás considerando someterte a una operación de vista, recuerda siempre buscar la orientación

ANIMALES EXTRAORDINARIOS

En este capítulo hablaré acerca de diferentes animales poco comunes. En cada animal, hablaremos de **apariencia**, **hábitat** y su **estado de conservación**.

AXOLOTE

→ **Apariencia**: El axolote es conocido por su apariencia única. Aunque es un anfibio, conserva características larvarias durante toda su vida, lo que significa que no pasa por una metamorfosis completa como otros anfibios. Tiene un cuerpo alargado y delgado, con una cabeza ancha y plana. Sus extremidades están equipadas con pequeñas y delicadas patas, y su cola es larga y plumosa.

→ **Hábitat**: El axolote es endémico de México y se encuentra principalmente en los cuerpos de agua dulce de Xochimilco, cerca de la Ciudad de México. Estos animales son acuáticos y viven en lagos, canales y estanques de agua fresca y de movimiento lento.

→ **Estado de conservación**: A pesar de su increíble capacidad de regeneración, el axolote está en peligro crítico de extinción en su hábitat natural. La degradación del hábitat, la introducción de especies invasoras y la recolección para su uso en la industria de mascotas han contribuido a su disminución. Los esfuerzos de conservación están en marcha para proteger y preservar esta especie única.

NARVAL

→ **Apariencia**: El narval es conocido por su característico colmillo largo y retorcido, que puede alcanzar hasta 3 metros de longitud en los machos. Este colmillo es, en realidad, un diente canino sobredesarrollado. Algunos narvales tienen dos colmillos, aunque con menos frecuencia. La mayoría de los narvales tienen un cuerpo robusto de color grisáceo, adaptado para nadar en aguas frías.

→ **Hábitat**: El narval es una especie migratoria. En verano, se desplaza hacia el norte, a las regiones árticas, donde encuentra aguas más frías y ricas en alimentos. En invierno, se mueve hacia el sur, en busca de aguas menos congeladas. Durante su migración, a menudo se reúnen en grandes grupos.

→ **Estado de conservación**: El narval se considera una especie de "preocupación menor" en términos de conservación, según la Unión Internacional para la Conservación de la Naturaleza (UICN). Sin embargo, el cambio climático y la pérdida de hábitat podrían afectar a su población en el futuro. También existe cierta caza tradicional de narvales por parte de las comunidades indígenas en algunas regiones del Ártico, aunque su impacto en las poblaciones de narvales es monitoreado y regulado.

OKAPI

→ **Apariencia**: El okapi es un animal de tamaño mediano, con una altura en la cruz de aproximadamente 1.5 metros. Su pelaje es denso y lanoso, de color marrón oscuro a negruzco, con rayas blancas y negras en las patas traseras. Su cuello es largo y delgado, y su cabeza tiene orejas redondeadas y ojos grandes. Los machos tienen pequeños cuernos cubiertos de piel llamados "ossicones", similares a los de las jirafas.

→ **Hábitat**: El okapi habita en las densas selvas tropicales de la República Democrática del Congo. Son animales muy tímidos y esquivos, lo que hace que sean difíciles de avistar en la naturaleza. Se mueven a través de la vegetación utilizando senderos y caminos establecidos en la selva.

→ **Estado de conservación**: El okapi se considera una especie vulnerable según la Unión Internacional para la Conservación de la Naturaleza (UICN). La deforestación, la caza furtiva y los conflictos armados en la región han afectado a sus poblaciones. Sin embargo, se han establecido áreas protegidas en la República Democrática del Congo para ayudar a conservar al okapi y su hábitat.

GRANDES MENTES DE LA HISTORIA

A lo largo de la historia, ha habido individuos excepcionales cuyas mentes brillantes han dejado una huella imborrable en el mundo. Estas grandes mentes han desafiado los límites de la comprensión humana, han impulsado avances científicos y tecnológicos, han transformado el arte y la cultura, y han cambiado la forma en que vemos el mundo que nos rodea. Sus contribuciones han dejado un legado duradero, inspirando generaciones posteriores a soñar en grande y a buscar el conocimiento en todas sus formas.

En este capítulo, nos adentraremos en las vidas y logros de algunas de estas mentes excepcionales. Desde los polímatas de la antigüedad hasta los genios modernos, exploraremos las biografías de aquellos que han dejado una marca indeleble en el curso de la historia. Sus descubrimientos, invenciones, teorías revolucionarias y obras de arte atemporales nos invitan a reflexionar sobre los límites de nuestro potencial como seres humanos.

Conoceremos a personajes como Leonardo da Vinci, cuya mente inquieta abarcó desde la pintura y la escultura hasta la anatomía y la ingeniería; Albert Einstein, el genio que revolucionó nuestra comprensión del tiempo, el espacio y la energía; Marie Curie, pionera en la investigación sobre la radioactividad y la primera mujer en recibir un Premio Nobel.

A lo largo de estas páginas, nos sumergiremos en las vidas y obras de estas mentes brillantes, descubriendo las circunstancias que los rodearon, las dificultades que enfrentaron y las ideas audaces que llevaron a cabo. Exploraremos sus pensamientos innovadores, sus descubrimientos revolucionarios y el impacto duradero que han dejado en nuestras vidas y en la forma en que comprendemos el mundo.

En última instancia, este capítulo nos recordará que la grandeza humana no está limitada por barreras de tiempo, espacio o circunstancia. Estas grandes mentes nos enseñan que el conocimiento, la creatividad y la pasión por el descubrimiento pueden trascender generaciones y desafiar las convenciones establecidas. Al aprender de su legado, nos inspiramos a mirar más allá de lo que ya se ha logrado y a imaginar un futuro lleno de posibilidades infinitas.

LEONARDO DA VINCI

Leonardo da Vinci, nacido el 15 de abril de 1452 en Vinci, una pequeña localidad de la Toscana, Italia, fue un hombre extraordinario cuyo genio y curiosidad abarcaban una amplia gama de disciplinas. Considerado uno de los artistas e inventores más influyentes de todos los tiempos, Leonardo dejó un legado imborrable en los campos del arte, la ciencia y la ingeniería.

Desde muy joven, Leonardo demostró una fascinación por el mundo que lo rodeaba. Su insaciable sed de conocimiento lo llevó a explorar diversas áreas, incluyendo la anatomía, la arquitectura, la música, las matemáticas, la botánica y la ingeniería. Esta amplia gama de intereses fue la base de su enfoque interdisciplinario, lo que le permitió llevar a cabo investigaciones y logros destacados en múltiples campos.

Como artista, Leonardo es conocido por obras maestras como "La última cena" y "La Mona Lisa". Su enfoque innovador hacia la pintura, combinado con su dominio de la técnica del sfumato (un efecto de suavizado de los contornos), le permitió crear obras que se destacaban por su realismo y profundidad emocional. Leonardo fue un pionero en la representación de la perspectiva y la anatomía humana, revolucionando así el arte de su época.

Sin embargo, el genio de Leonardo trascendió el mundo artístico. Fue un investigador incansable y un prolífico inventor. Diseñó innovaciones en campos como la ingeniería civil, la hidráulica, la aeronáutica y la guerra. Sus bocetos y notas revelan su visión futurista, anticipando inventos como el helicóptero, el paracaídas, el tanque y muchos otros dispositivos y máquinas que estaban mucho adelantados a su tiempo.

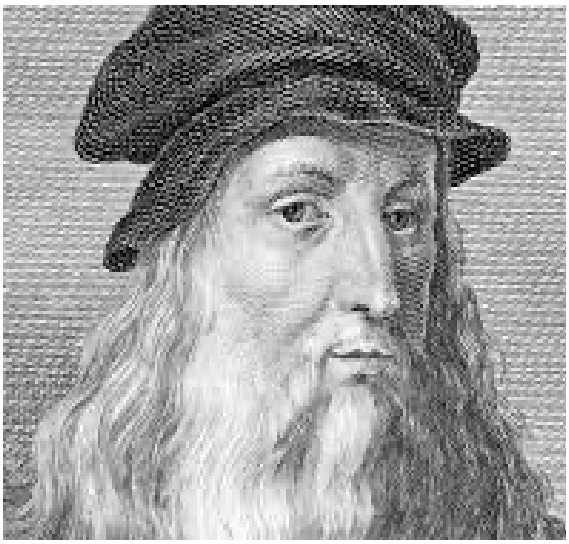

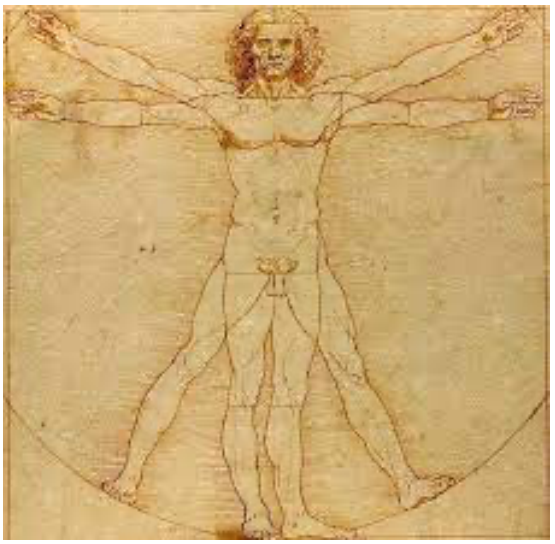

MARIE CURIE

Marie Curie, cuyo nombre de soltera era Maria Salomea Skłodowska, nació el 7 de noviembre de 1867 en Varsovia, Polonia (entonces parte del Imperio Ruso). Fue una científica pionera en el campo de la radioactividad y se convirtió en la primera mujer en recibir un Premio Nobel y la única persona en ganarlo en dos disciplinas diferentes..

Marie y Pierre Curie trabajaron juntos en sus investigaciones sobre la radiación, descubriendo dos elementos químicos altamente radiactivos: el polonio y el radio. Su trabajo revolucionó la comprensión de la física y la química y sentó las bases de la radioterapia moderna.

En 1903, Marie Curie se convirtió en la primera mujer en recibir el Premio Nobel de Física, compartido con su esposo Pierre Curie y el científico Henri Becquerel, por su investigación sobre la radiactividad. Luego, en 1911, se convirtió en la primera persona en recibir un segundo Premio Nobel, esta vez en Química, por su descubrimiento del radio y sus contribuciones al campo de la radiactividad.

A pesar de su éxito, Marie enfrentó numerosos desafíos y prejuicios debido a su género. Sin embargo, demostró una notable perseverancia y dedicación a su trabajo. Durante la Primera Guerra Mundial, Curie utilizó su experiencia en radiología para ayudar a establecer unidades móviles de rayos X que brindaron atención médica crucial a los soldados heridos en el frente.

Trágicamente, la exposición continua a la radiación durante sus investigaciones y su trabajo con rayos X tuvo un impacto en su salud. Marie Curie murió el 4 de julio de 1934 debido a la leucemia, probablemente causada por su exposición prolongada a la radiación.

ALBERT EINSTEIN

Albert Einstein, nacido el 14 de marzo de 1879 en Ulm, en el Reino de Wurtemberg del Imperio Alemán, fue uno de los científicos más influyentes y reconocidos del siglo XX. Sus teorías revolucionarias en el campo de la física transformaron nuestra comprensión del universo y establecieron las bases de la física moderna.

Desde su infancia, Einstein mostró una curiosidad insaciable y una habilidad excepcional para el razonamiento abstracto. A pesar de enfrentar dificultades académicas en sus primeros años, su pasión por la ciencia y su tenacidad le permitieron sobresalir. Obtuvo su doctorado en Física en la Universidad de Zúrich en 1905, año que se conoce como su "annus mirabilis" (año milagroso), durante el cual publicó cuatro artículos revolucionarios que sentaron las bases de la teoría de la relatividad especial y la teoría cuántica.

La teoría de la relatividad especial de Einstein desafió las ideas establecidas sobre el tiempo, el espacio y la gravedad. Propuso que las leyes de la física son las mismas para todos los observadores, independientemente de su movimiento relativo. Su famosa ecuación, $E=mc^2$, establece la equivalencia entre la masa y la energía, y ha sido fundamental en el desarrollo de la energía nuclear.

En 1915, Einstein presentó su teoría de la relatividad general, que proporcionó una descripción más completa de la gravedad. Propuso que la presencia de masa y energía curva el espacio-tiempo, lo que explica el movimiento de los objetos en el universo. Esta teoría predijo la existencia de fenómenos como las ondas gravitacionales, que fueron confirmadas experimentalmente más de cien años después de su formulación.

Además de sus contribuciones a la física teórica, Einstein fue un ferviente defensor de la paz, los derechos civiles y la justicia social. Durante la Segunda Guerra Mundial, advirtió a los líderes mundiales sobre el peligro de desarrollar armas nucleares y abogó por el desarme nuclear. También fue un firme defensor de los derechos civiles y se pronunció en contra del racismo y la discriminación.

Albert Einstein recibió el Premio Nobel de Física en 1921 por su explicación del efecto fotoeléctrico, pero su impacto en la ciencia y en la sociedad trasciende cualquier reconocimiento individual. Su trabajo ha influido en numerosos campos, desde la física teórica y la cosmología hasta la tecnología y la filosofía.

Einstein falleció el 18 de abril de 1955 en Princeton, Nueva Jersey, dejando un legado duradero en la ciencia y el pensamiento humano. Su enfoque creativo y su capacidad para cuestionar las ideas establecidas continúan inspirando a científicos y pensadores de todo el mundo, recordándonos la importancia de la imaginación, la curiosidad y la búsqueda incansable de la verdad.

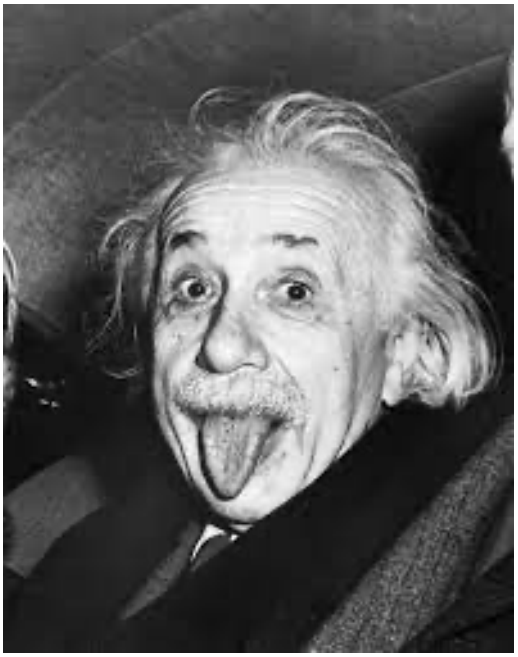

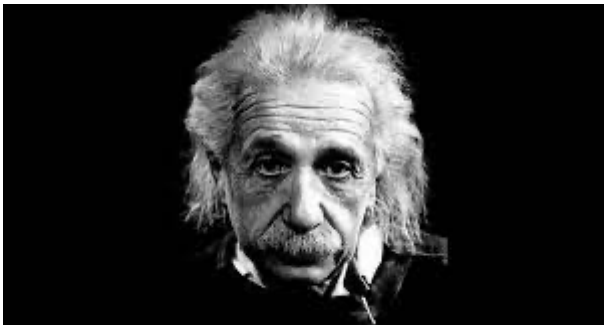

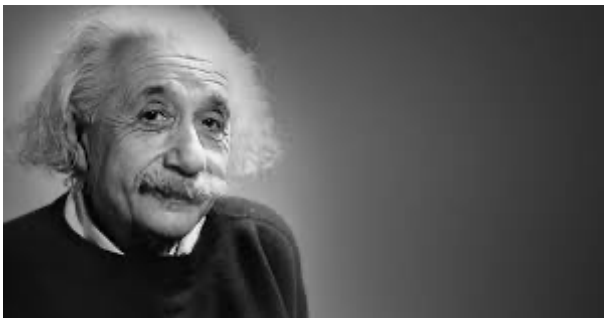

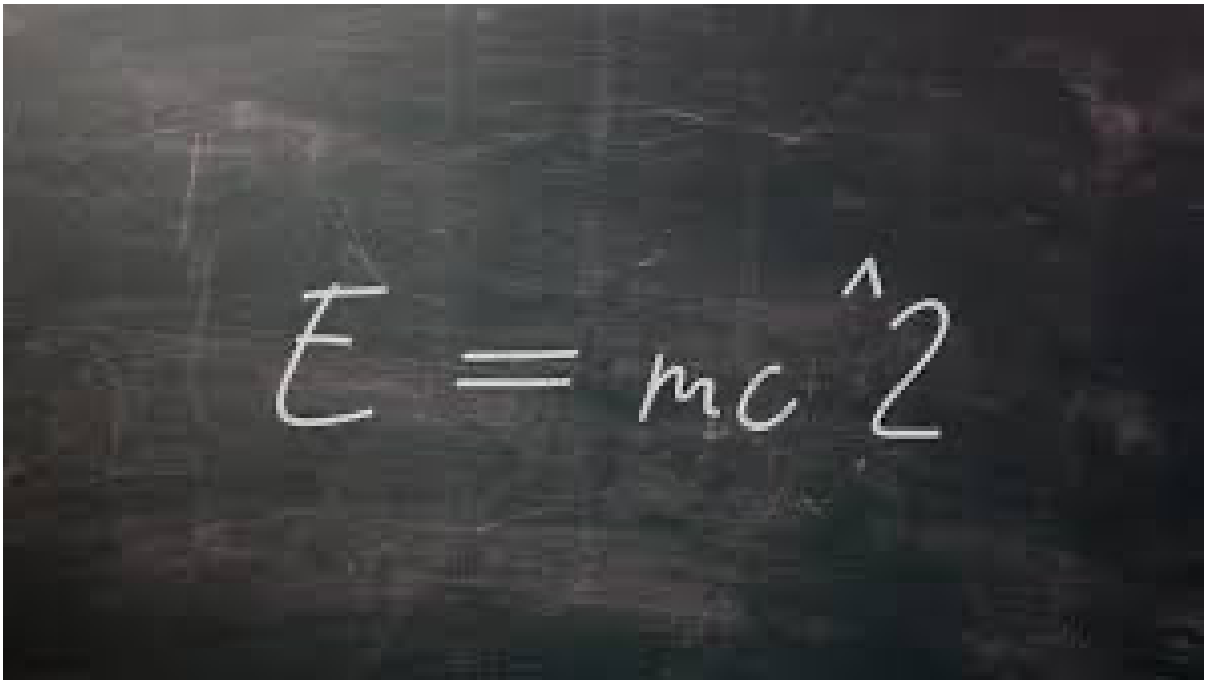

EL PODER TERAPÉUTICO DE LA RISA

La risa es un lenguaje universal que trasciende las barreras culturales y lingüísticas. Todos hemos experimentado los beneficios de una buena carcajada, pero ¿sabías que la risa también puede ser una herramienta terapéutica poderosa?

→ El efecto de la risa en el **cuerpo y la mente**: La risa desencadena una serie de respuestas fisiológicas y químicas en nuestro cuerpo. Cuando nos reímos, liberamos endorfinas, las famosas hormonas de la felicidad, que nos ayudan a reducir el estrés y mejorar nuestro estado de ánimo. Además, la risa fortalece nuestro sistema inmunológico, aumenta la producción de células T y mejora la función cardiovascular. En el ámbito mental, el humor y la risa estimulan la liberación de dopamina, un neurotransmisor asociado con la motivación y el placer, lo que puede mejorar nuestra capacidad de concentración y creatividad.

→ La risa como **terapia complementaria**: La terapia de la risa, también conocida como geloterapia, se ha utilizado en diversos contextos médicos y terapéuticos para complementar tratamientos convencionales. En pacientes con enfermedades crónicas, como el cáncer o las enfermedades cardíacas, la risa puede aliviar los síntomas, reducir el dolor y mejorar la calidad de vida. Además, se ha demostrado que la risa ayuda a reducir la ansiedad y la depresión, promoviendo un estado emocional más positivo.

→ El papel de la risa en el manejo del **estrés**: El estrés crónico es una realidad en la vida moderna y puede tener un impacto negativo en nuestra salud. La risa se ha revelado como una herramienta eficaz para combatir el estrés y promover la relajación. Reír reduce los niveles de cortisol, la hormona del estrés, y activa la respuesta de relajación del sistema nervioso, lo que ayuda a contrarrestar los efectos perjudiciales del estrés en el cuerpo. Incluso en entornos laborales, la risa puede mejorar el clima laboral y fortalecer las relaciones interpersonales.

→ La risa como **ejercicio**: La risa también puede ser considerada como un ejercicio para nuestro cuerpo. Al reírnos, activamos numerosos músculos faciales y abdominales, quemamos calorías y mejoramos la circulación sanguínea. Algunos estudios incluso sugieren que una buena sesión de risa puede ser comparable a una breve sesión de ejercicio aeróbico en términos de beneficios cardiovasculares. Esto demuestra que la risa puede ser una forma divertida y efectiva de mantenernos físicamente activos.

EXPLORACIÓN ESPACIAL; APOLLO 11

Apollo 11 fue una histórica misión espacial tripulada llevada a cabo por la NASA (Administración Nacional de Aeronáutica y del Espacio) de Estados Unidos en julio de 1969. Fue la primera misión en la que los seres humanos llegaron y caminaron sobre la Luna.

El objetivo principal de Apollo 11 era aterrizar en la superficie lunar y regresar de manera segura a la Tierra. La tripulación de la misión estaba compuesta por tres astronautas: Neil Armstrong, Edwin "Buzz" Aldrin y Michael Collins.

El 16 de julio de 1969, el cohete Saturno V despegó desde el Centro Espacial Kennedy en Florida, llevando a bordo la cápsula espacial Apollo con los astronautas. Después de completar exitosamente la órbita terrestre, la nave espacial se dirigió hacia la Luna.

El 20 de julio de 1969, Neil Armstrong y Buzz Aldrin descendieron en el módulo lunar llamado "Eagle" y aterrizaron en la región conocida como el Mar de la Tranquilidad. Al salir del módulo, Neil Armstrong pronunció sus famosas palabras: "Es un pequeño paso para un hombre, pero un gran salto para la humanidad", convirtiéndose en el primer ser humano en caminar sobre la superficie lunar. Buzz Aldrin lo siguió poco después.

Durante su estancia en la Luna, los astronautas recolectaron muestras del suelo lunar, instalaron experimentos científicos y realizaron fotografías. Después de aproximadamente dos horas y media en la superficie lunar, regresaron al módulo lunar y se reunieron con Michael Collins, quien había permanecido en órbita lunar a bordo del módulo de comando.

El 24 de julio de 1969, la cápsula de comando y servicio de Apollo 11 reingresó a la atmósfera terrestre y amerizó en el océano Pacífico, donde los astronautas fueron recogidos por un equipo de recuperación de la NASA.

La misión Apollo 11 fue un hito significativo en la historia de la exploración espacial y un logro destacado para la humanidad. Representó el cumplimiento de un objetivo establecido por el presidente de Estados Unidos, John F. Kennedy, en 1961, de enviar a un ser humano a la Luna antes del final de la década de 1960.

El éxito de Apollo 11 demostró la capacidad tecnológica y la determinación de la humanidad para alcanzar objetivos audaces. Además de sus logros científicos y tecnológicos, la misión también inspiró a millones de personas en todo el mundo y dejó un legado duradero en la exploración espacial.

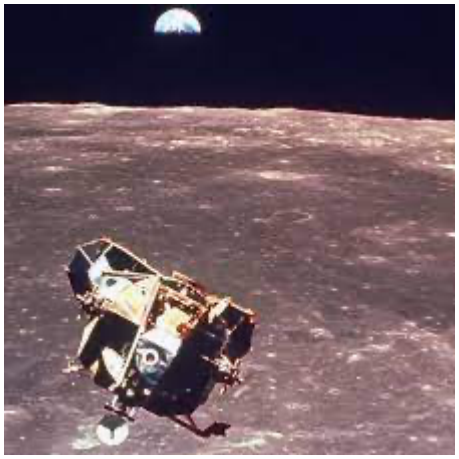

ULTIMOS DESCUBRIMIENTOS MEDICOS

La medicina avanza a pasos agigantados, impulsada por la incansable búsqueda de soluciones innovadoras para los desafíos de salud que enfrenta la humanidad. En los últimos años, hemos sido testigos de una serie de descubrimientos y avances médicos que han dejado a los expertos maravillados y llenos de entusiasmo por las posibilidades que se avecinan. Estos descubrimientos están cambiando radicalmente la forma en que entendemos y tratamos las enfermedades, brindando nuevas esperanzas y oportunidades para mejorar la calidad de vida de millones de personas en todo el mundo.

Uno de los campos más emocionantes en el que se ha producido un avance significativo es la edición genética. La revolucionaria técnica CRISPR-Cas9 ha abierto las puertas a una nueva era en la medicina, permitiendo a los científicos modificar y corregir genes de manera más precisa y eficiente. Este avance tiene el potencial de transformar el tratamiento de enfermedades genéticas, al ofrecer la posibilidad de reparar los genes defectuosos que causan estas condiciones. Desde terapias génicas que buscan curar enfermedades hereditarias hasta la posibilidad de eliminar genes asociados con enfermedades genéticas de la línea germinal, la edición genética está abriendo nuevas fronteras y planteando preguntas éticas y morales que deben ser abordadas con cautela.

Otro campo que ha experimentado un avance significativo es la inmunoterapia contra el cáncer. Durante décadas, los tratamientos convencionales como la quimioterapia y la radioterapia han sido la principal opción para combatir el cáncer. Sin embargo, la inmunoterapia ha emergido como una alternativa prometedora y revolucionaria. Esta terapia aprovecha el poder del sistema inmunológico del propio cuerpo para reconocer y atacar las células cancerosas de manera más específica y efectiva. Inhibidores de puntos de control inmunitario y terapia CAR-T son dos enfoques destacados en este campo. Estos tratamientos han mostrado resultados alentadores en el tratamiento de ciertos tipos de cáncer, brindando nuevas esperanzas a los pacientes y desafiando las concepciones tradicionales sobre cómo abordar esta enfermedad devastadora.

→ **Edición genética:** Uno de los avances más significativos en la medicina en los últimos años es la técnica de edición genética conocida como CRISPR-Cas9. Esta herramienta revolucionaria permite a los científicos editar y modificar genes de manera más precisa y eficiente, lo que abre nuevas posibilidades en el tratamiento de enfermedades genéticas y la investigación médica.

→ **Inmunoterapia contra el cáncer:** La inmunoterapia ha emergido como una forma prometedora de tratamiento para el cáncer. Esta terapia utiliza el sistema inmunológico del propio cuerpo para combatir las células cancerosas. Algunos de los avances notables incluyen el uso de inhibidores de puntos de control inmunitario y la terapia CAR-T, que ha mostrado resultados alentadores en el tratamiento de ciertos tipos de cáncer.

→ **Terapia génica:** La terapia génica ha avanzado significativamente en los últimos años. Se están desarrollando enfoques innovadores para corregir genes defectuosos o introducir genes sanos en el cuerpo para tratar enfermedades genéticas. Esto incluye el uso de vectores virales modificados y técnicas de entrega de genes más precisas.

→ **Medicina de precisión:** Con los avances en la secuenciación del genoma y las tecnologías de diagnóstico, se ha avanzado en la medicina de precisión. Esta enfoque se basa en el análisis detallado del perfil genético y molecular de un paciente para personalizar el tratamiento y mejorar los resultados. Se está aplicando en diversas áreas, como el cáncer, las enfermedades cardiovasculares y las enfermedades raras.

→ **Microbioma humano:** La investigación sobre el microbioma humano, el conjunto de microorganismos que viven en nuestro cuerpo, ha revelado su influencia en la salud y el desarrollo de enfermedades. Se están realizando avances en la comprensión de cómo los desequilibrios en el microbioma se relacionan con afecciones como la obesidad, las enfermedades inflamatorias intestinales y los trastornos neuropsiquiátricos.

→ **Terapia génica para enfermedades hereditarias:** Se han logrado avances notables en el desarrollo de terapias génicas para enfermedades hereditarias graves, como la distrofia muscular de Duchenne, la atrofia muscular espinal y la hemofilia. Estos tratamientos buscan corregir los defectos genéticos subyacentes y ofrecer esperanza a los pacientes y sus familias.

ÓRGANOS VITALES

En el interior de nuestro cuerpo, un complejo entramado de órganos vitales trabaja armoniosamente para mantenernos vivos y funcionando adecuadamente. Estos órganos desempeñan roles cruciales en distintos sistemas, asegurando que nuestras funciones corporales se lleven a cabo de manera eficiente. Uno de los aspectos más fascinantes de este maravilloso mecanismo biológico es la vitalidad y la importancia de los órganos que conforman nuestro organismo.

En este capítulo, nos sumergiremos en el apasionante mundo de los órganos vitales. Exploraremos la complejidad de estos componentes esenciales y profundizaremos en su anatomía, funcionamiento y la influencia que tienen en nuestra salud y bienestar. Desde el latido constante del corazón hasta el flujo de oxígeno en nuestros pulmones, descubriremos cómo estos órganos trabajan en armonía para sostener la vida.

Además, examinaremos las enfermedades y afecciones más comunes que pueden afectar a estos órganos, y cómo la ciencia y la medicina trabajan incansablemente para diagnosticar, tratar y prevenir estos trastornos. También exploraremos los avances tecnológicos y las innovaciones médicas que han revolucionado el tratamiento de enfermedades relacionadas con los órganos vitales.

A medida que nos sumerjamos en el fascinante mundo de los órganos vitales, espero que te sorprendas, te maravilles y, sobre todo, adquieras un conocimiento más profundo y apreciación por la asombrosa complejidad de nuestro propio cuerpo.

EL CORAZÓN

El corazón, ese órgano de vital importancia, es un verdadero motor que impulsa la vida en nuestro cuerpo. Situado en el centro del pecho, el corazón tiene un tamaño aproximado al puño cerrado y late incansablemente desde el momento en que nacemos hasta el último suspiro.

La anatomía del corazón es asombrosa. Se compone principalmente de tejido muscular cardíaco especializado, conocido como miocardio, que le otorga la capacidad de contraerse y relajarse de manera rítmica y coordinada. Estas contracciones son lo que generan los latidos del corazón, que pueden alcanzar hasta 100.000 latidos por día.

El corazón se divide en cuatro cavidades: dos aurículas en la parte superior y dos ventrículos en la parte inferior. Las aurículas reciben la sangre que retorna al corazón, mientras que los ventrículos son los encargados de bombear la sangre a través de los vasos sanguíneos. Las válvulas cardíacas, como las válvulas mitral y tricúspide, garantizan que la sangre fluya en la dirección correcta y evitan el reflujo.

La función principal del corazón es la circulación sanguínea. El corazón recibe sangre pobre en oxígeno de las venas y la bombea hacia los pulmones, donde se oxigena. Luego, la sangre rica en oxígeno regresa al corazón y es bombeada hacia el resto del cuerpo, suministrando oxígeno y nutrientes vitales a cada célula y eliminando los desechos metabólicos.

Las enfermedades cardiovasculares representan un gran desafío para la salud humana. Afecciones como la enfermedad coronaria, el infarto de miocardio y la insuficiencia cardíaca pueden comprometer la función del corazón y tener consecuencias graves. La prevención y el tratamiento adecuado son fundamentales para mantener la salud cardiovascular.

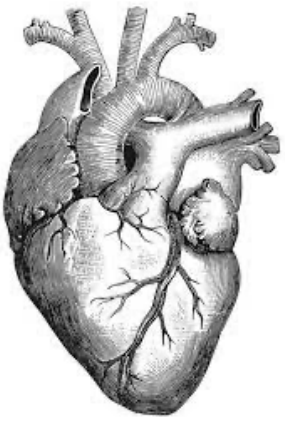

LOS RIÑONES

Los riñones, esos órganos en forma de frijol ubicados en la parte posterior del abdomen, desempeñan un papel crucial en nuestro cuerpo. Aunque a menudo pasan desapercibidos, estos órganos trabajan incansablemente para mantener el equilibrio químico y eliminar los desechos tóxicos de nuestro organismo.

La función principal de los riñones es filtrar la sangre y producir orina. A través de un intrincado sistema de filtración, los riñones eliminan productos de desecho, exceso de agua y sustancias nocivas del torrente sanguíneo, mientras retienen y reabsorben nutrientes esenciales y moléculas importantes.

Además de su papel en la eliminación de desechos, los riñones también regulan el equilibrio de agua y electrolitos en el cuerpo. Controlan la concentración de sustancias como el sodio, el potasio y el calcio, así como el pH y la presión arterial. Estas funciones son esenciales para mantener un entorno interno estable y asegurar que todas las células y tejidos funcionen correctamente.

Enfermedades como la insuficiencia renal pueden afectar gravemente la función renal y provocar desequilibrios en el cuerpo. El tratamiento para estas afecciones puede incluir diálisis o, en casos más graves, un trasplante de riñón.

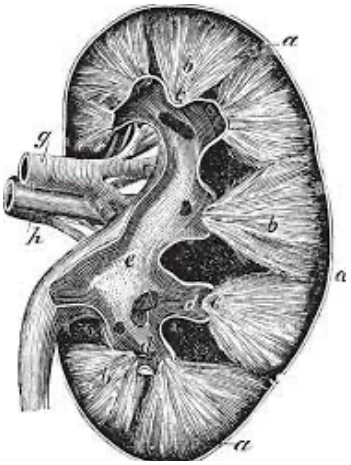

PULMONES

Los pulmones, esos órganos esponjosos y vitales ubicados en nuestra cavidad torácica, nos permiten respirar y aseguran el suministro de oxígeno necesario para nuestra supervivencia. Aunque a menudo damos por sentado su función, los pulmones desempeñan un papel fundamental en nuestro bienestar.

La anatomía de los pulmones está diseñada para maximizar el intercambio de gases. Están formados por estructuras ramificadas llamadas bronquios, que se dividen en bronquiolos y finalmente en millones de diminutos sacos de aire llamados alvéolos. Estos alvéolos están rodeados por una red de pequeños vasos sanguíneos, lo que permite la transferencia de oxígeno a la sangre y la eliminación de dióxido de carbono, un producto de desecho, durante la exhalación.

La función principal de los pulmones es permitirnos respirar. Cuando inhalamos, el diafragma y los músculos intercostales se contraen, expandiendo la cavidad torácica y permitiendo que el aire fluya hacia los pulmones. El oxígeno se difunde desde los alvéolos hacia la sangre y luego es transportado a todo el cuerpo a través del sistema circulatorio. Al mismo tiempo, el dióxido de carbono se elimina de la sangre y se exhala al exterior cuando exhalamos.

Además de su función respiratoria, los pulmones desempeñan un papel crucial en la protección del cuerpo. Actúan como una barrera contra partículas extrañas, microorganismos y sustancias nocivas presentes en el aire que respiramos. Los pulmones también producen moco y cuentan con células especializadas que eliminan estas partículas y microorganismos, evitando que lleguen más profundamente al sistema respiratorio.

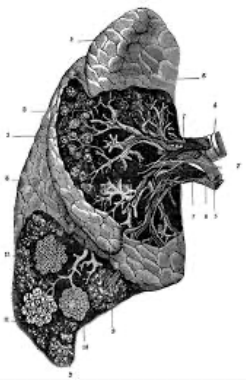

NEUROCIENCIA: ESTUDIO DEL CEREBRO Y SISTEMA NERVIOSO

La neurociencia busca comprender cómo funciona el cerebro, cómo se procesa la información y cómo se generan las emociones, los pensamientos y el comportamiento.

El cerebro humano es un órgano increíblemente complejo, compuesto por miles de millones de células nerviosas llamadas neuronas. Estas neuronas se comunican entre sí a través de conexiones sinápticas, formando redes neuronales que transmiten señales eléctricas y químicas.

La neurociencia abarca una amplia gama de áreas de investigación, desde la neuroanatomía y la neurofisiología hasta la neuroquímica y la neurogenética. Utilizando técnicas avanzadas como la resonancia magnética funcional (fMRI) y la electroencefalografía (EEG), los científicos pueden mapear la actividad cerebral y estudiar cómo diferentes regiones del cerebro están involucradas en diversas funciones cognitivas y emocionales.

Los avances en neurociencia han arrojado luz sobre muchos aspectos de la cognición humana y han tenido un impacto significativo en la medicina y la psicología. Por ejemplo, la comprensión de los mecanismos cerebrales ha llevado al desarrollo de terapias basadas en la estimulación cerebral profunda para el tratamiento de trastornos neurológicos como el Parkinson y la depresión. Además, la neurociencia ha proporcionado información valiosa sobre el desarrollo del cerebro en la infancia y la adolescencia, lo que ha llevado a enfoques más efectivos para la educación y la intervención temprana en casos de trastornos del desarrollo.

En resumen, la neurociencia es un campo fascinante que nos permite adentrarnos en los misterios del cerebro humano. A medida que continúan los avances científicos en esta área, nuestra comprensión de cómo funciona el cerebro y cómo esto se relaciona con nuestra experiencia consciente y nuestro comportamiento se expande constantemente.

ULTIMOS AVANCES CIENTIFICOS

1.- Inteligencia artificial (IA) y aprendizaje automático: La IA está revolucionando diversos campos. Se han logrado avances en áreas como el reconocimiento de voz, la visión por computadora, la traducción automática y los asistentes virtuales. Los sistemas de aprendizaje automático están mejorando rápidamente, lo que permite desarrollar aplicaciones más sofisticadas y precisas.

2.- Vehículos autónomos: Los automóviles autónomos o sin conductor están en constante desarrollo. Grandes empresas automotrices y empresas de tecnología están invirtiendo en esta tecnología para lograr vehículos más seguros y eficientes. Los avances en sensores, inteligencia artificial y conectividad están allanando el camino para un futuro con una mayor presencia de vehículos autónomos en nuestras carreteras.

3.- Realidad aumentada y realidad virtual: Estas tecnologías han experimentado un crecimiento significativo. La realidad aumentada combina elementos virtuales con el entorno real, mientras que la realidad virtual crea una experiencia totalmente inmersiva. Ambas se están utilizando en campos como el entretenimiento, la educación, el diseño arquitectónico y la simulación de entrenamiento.

4.- Energías renovables: El desarrollo de tecnologías relacionadas con las energías renovables sigue avanzando. Se han logrado avances en paneles solares más eficientes, sistemas de almacenamiento de energía más potentes y turbinas eólicas más eficientes. La energía solar, eólica, hidroeléctrica y otras fuentes de energía limpia están siendo más accesibles y asequibles.

5.- Medicina y biotecnología: En el campo de la medicina, ha habido avances notables en áreas como la edición genética con CRISPR-Cas9, el desarrollo de medicamentos personalizados, las prótesis avanzadas y la impresión 3D de tejidos y órganos. La biotecnología también está permitiendo avances en la producción de alimentos, la agricultura sostenible y la mejora de cultivos.

6.- Internet de las cosas (IoT): La interconexión de dispositivos a través de Internet sigue creciendo. Desde electrodomésticos inteligentes hasta ciudades inteligentes, los dispositivos IoT permiten una mayor automatización y control de diferentes aspectos de nuestras vidas. Esto incluye sistemas de seguridad, termostatos inteligentes, dispositivos de salud y wearables, entre otros.

HISTORIA DE LA CIENCIA

La historia de la ciencia es fascinante y está llena de descubrimientos, avances y personas influyentes que han contribuido al desarrollo del conocimiento científico a lo largo de los siglos.En este capítulo, resumiremos de algunos hitos importantes en la historia de la ciencia:

1.- Antigüedad clásica: Durante la antigua Grecia y Roma, filósofos como Aristóteles y Platón sentaron las bases del pensamiento científico. Aristóteles desarrolló el método científico basado en la observación y la lógica, mientras que otros como Arquímedes realizaron importantes contribuciones en matemáticas y física.

2.- Revolución científica (siglos XVI-XVII): La revolución científica marcó un cambio radical en la forma en que se concebía y se practicaba la ciencia. Personajes destacados como Nicolás Copérnico, Galileo Galilei, Johannes Kepler y Isaac Newton sentaron las bases de la astronomía moderna, la física y la matemática. La teoría heliocéntrica de Copérnico, la ley de la gravitación universal de Newton y la mejora del telescopio de Galileo revolucionaron la comprensión del universo.

3.- Ilustración (siglo XVIII): Durante la Ilustración, los pensadores destacados promovieron el uso de la razón y la experimentación para avanzar en el conocimiento científico. Figuras clave como Isaac Newton, Carl Linnaeus y Antoine Lavoisier contribuyeron a la física, la taxonomía y la química, respectivamente.

4.- Siglo XIX: El siglo XIX fue testigo de grandes avances en la ciencia. Charles Darwin formuló la teoría de la evolución por selección natural, sentando las bases de la biología moderna. Gregor Mendel descubrió las leyes de la herencia, sentando las bases de la genética. Además, la física experimentó un rápido desarrollo con los trabajos de Michael Faraday, James Clerk Maxwell y Albert Einstein.

5.- Siglo XX: El siglo XX fue una época de avances científicos sin precedentes. La teoría de la relatividad y la teoría cuántica de Einstein revolucionaron la física. En biología, se descubrió la estructura del ADN por parte de James Watson y Francis Crick, sentando las bases de la genética molecular. También se produjeron avances significativos en medicina, tecnología de la información y exploración espacial.

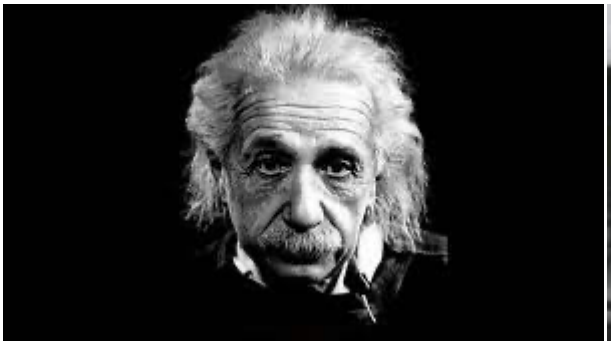

AGUA (MOVIMIENTOS Y FUNCIONES)

MOVIMIENTOS

→ **Difusión:** Es lo que ocurre cuando disolvemos algo en un volumen determinado de agua. El objetivo es que en ese volumen de agua la concentración de soluto sea la misma en cualquier punto. Si le damos suficiente demora esa sal se irá extendiendo por difusión hasta que la concentración sea la misma en todos los puntos. No se necesita energía; es decir, la difusión es un movimiento natural que influye en la temperatura a la velocidad de la difusión. Si está caliente la difusión es rápida, si está fría la difusión es lenta. Ej: el azúcar del café se disuelve mejor si el café está caliente.

→ **Diálisis:** Hay una condición: Para que haya diálisis tiene que haber una membrana permeable en el volumen de agua. Tiene grandes poros de membrana amarilla. En una diálisis obtenemos la distribución de 2 partículas por efecto de su diámetro. Es muy utilizado en medicina para limpiar la sangre de personas con problemas renales.

→ **Ósmosis:** Se debe cumplir una condición: Debe haber una membrana semipermeable en la mitad del volumen de agua. La membrana semipermeable es una membrana con poros, pero los poros son tan pequeños que no pasa ni una partícula disuelta en el agua.
Sólo puede pasar agua.

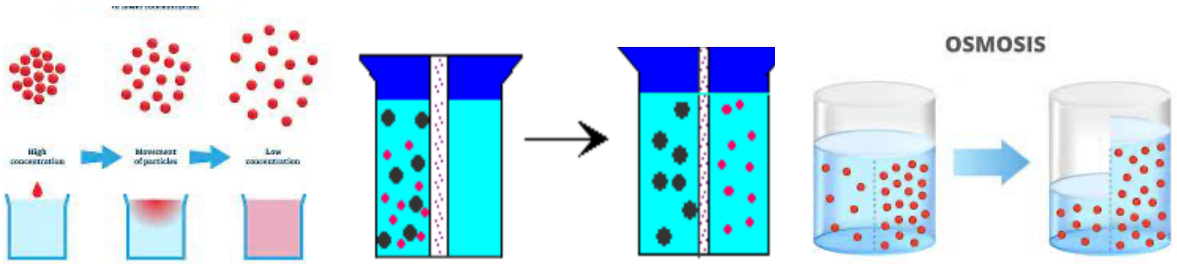

FUNCIONES

→ **Fuerzas de cohesión:** El agua tiene una gran cohesión y por eso las moléculas están muy unidas. El mercurio se convierte en muchas gotitas pequeñas porque la cohesión es baja, la cohesión del agua es grande de nuevo y como consecuencia de ello se forma un único pozo.

→ **Fuerza adhesiva:** se produce cuando una molécula se asocia a otra superficie con fuerza. Es decir, la fuerza adhesiva es la unión de la molécula con otra superficie. La adhesión también puede ser pequeña o grande.

→ **Capilaridad:** Capilaridad es la capacidad de mover las aguas contra la gravedad. Ej: tienes un café y al introducir una "servilleta" se ensucia más que el papel introducido, eso es porque el agua está subiendo gracias a la capilaridad. Los capilares son tubos más finos que una pajita. Al introducir un capilar en el agua el agua se conectará primero con la fuerza adhesiva a las cortezas del capilar y después la primera molécula tirará de las siguientes hacia arriba.

→ **Tensión superficial:** En la superficie del agua, la cohesión es muy fuerte y genera una gran tensión. La tensión superficial sólo puede ocurrir en la superficie de las moléculas de agua ya que las moléculas de debajo deben distribuir la energía.

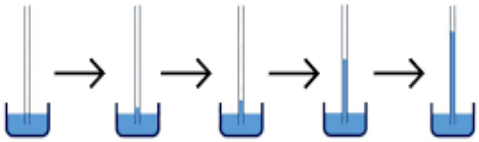

BIOLOGIA SINTETICA

La **biología sintética** es un campo multidisciplinario que combina principios de biología, ingeniería y ciencias de la computación para diseñar y construir sistemas biológicos y organismos que no existen en la naturaleza o para modificar los existentes. A través de la manipulación genética y el diseño de circuitos biológicos, los científicos de la biología sintética buscan crear nuevos organismos con características y funciones específicas.

La biología sintética se basa en la capacidad de los científicos para leer, escribir y editar el **ADN**, el código genético que determina las características de los seres vivos. Utilizando herramientas como la técnica de edición genética CRISPR-Cas9, los investigadores pueden modificar el ADN de manera precisa y eficiente, introduciendo nuevas secuencias de ADN o modificando las existentes.

Uno de los objetivos principales de la biología sintética es crear organismos que puedan desempeñar funciones útiles en áreas como la medicina, la agricultura y la industria. Por ejemplo, los científicos están trabajando en el diseño de bacterias que puedan producir medicamentos de manera más eficiente, la creación de plantas resistentes a enfermedades y condiciones climáticas adversas, y la **generación de microorganismos** capaces de sintetizar biocombustibles.

La biología sintética también ha impulsado la creación de circuitos biológicos programables, donde se utilizan componentes genéticos y moleculares para construir sistemas biológicos que funcionan de manera similar a los circuitos electrónicos. Estos circuitos pueden responder a señales específicas y llevar a cabo acciones controladas, lo que tiene aplicaciones potenciales en la detección y tratamiento de **enfermedades**, la creación de biosensores y la producción de materiales biológicos personalizados.

Sin embargo, la biología sintética también plantea cuestiones éticas y de seguridad. La posibilidad de diseñar organismos nuevos o modificar los existentes plantea interrogantes sobre los límites de la **manipulación genética** y las posibles consecuencias imprevistas. Por tanto, el campo de la biología sintética se encuentra en constante debate y regulación para garantizar un enfoque responsable y seguro.

GENETICA BASICA

La **genética básica** es el estudio de los principios fundamentales que rigen la herencia y la variación genética en los organismos vivos. A través de la genética, podemos comprender cómo se transmiten los rasgos de una generación a otra y cómo se producen las diferencias entre individuos.

- Genes y ADN: Los genes son segmentos específicos de ADN que contienen la información necesaria para producir proteínas y determinar características heredables. El ADN, o ácido desoxirribonucleico, es una molécula que lleva la información genética en la mayoría de los organismos.

- Cromosomas: Los genes están ubicados en los cromosomas, estructuras en forma de hebras largas de ADN. En los seres humanos, se encuentran en el núcleo de cada célula y están organizados en pares de cromosomas.

- Alelos: Los genes pueden tener diferentes formas o variantes, llamadas alelos. Por ejemplo, el gen responsable del color de ojos puede tener alelos para ojos azules, verdes o marrones. Los alelos pueden ser dominantes o recesivos, y determinan cómo se expresan los rasgos heredados.

- Herencia Mendeliana: Las leyes de la herencia establecidas por Gregor Mendel en el siglo XIX describen cómo los rasgos se transmiten de una generación a otra. Estas leyes, como la segregación independiente y la ley de la dominancia, explican cómo se heredan los alelos y cómo se producen combinaciones de rasgos.

- Cruces y herencia: Los cruces entre organismos, como los cruces de plantas o animales, permiten estudiar la herencia de rasgos específicos. Las herramientas como los cuadros de Punnett ayudan a predecir las probabilidades de que ciertos rasgos aparezcan en la descendencia.

ADAPTACIÓN DE LOS SERES VIVOS AL ENTORNO

En el vasto mundo de la biología, uno de los aspectos más fascinantes es la capacidad de los seres vivos para adaptarse a su entorno. A lo largo de millones de años, las especies han desarrollado una increíble diversidad de estrategias y características que les permiten sobrevivir y prosperar en diferentes hábitats. En este capítulo, exploraremos algunas de estas adaptaciones sorprendentes.

→ **Camuflaje y mimetismo:** En la lucha constante por la supervivencia, muchos organismos han desarrollado técnicas ingeniosas para pasar desapercibidos ante los depredadores o engañar a sus presas. El camuflaje es una adaptación que les permite a los organismos fundirse con su entorno, ya sea a través de su coloración o forma. Por ejemplo, los camaleones pueden cambiar de color para mezclarse con su entorno. Por otro lado, el mimetismo es una estrategia en la que un organismo adopta la apariencia de otro para obtener protección o beneficios. Un ejemplo clásico es la polilla tigre, cuyas alas tienen marcas que se asemejan a los ojos de un depredador, lo que disuade a los posibles atacantes.

→ **Adaptaciones al medio acuático:** Los océanos, lagos y ríos son hábitats extremadamente diversos y desafiantes. Muchas especies han evolucionado adaptaciones únicas para sobrevivir en el agua. Algunas de estas adaptaciones incluyen branquias, que permiten a los peces extraer oxígeno del agua, aletas y colas especializadas para la propulsión, y una capa de grasa aislante que ayuda a los mamíferos marinos a mantenerse calientes en aguas frías. Además, algunos animales acuáticos, como los delfines y las ballenas, han desarrollado la capacidad de mantener la respiración por períodos prolongados, lo que les permite sumergirse a grandes profundidades.

→ **Adaptaciones en ambientes extremos:** La vida puede encontrarse en los lugares más inhóspitos de la Tierra, desde desiertos abrasadores hasta regiones polares congeladas. En estos ambientes extremos, los organismos han desarrollado adaptaciones impresionantes. Por ejemplo, los camellos están equipados con jorobas que almacenan grasa, permitiéndoles sobrevivir durante largos períodos sin agua en el desierto. En los polos, los pingüinos tienen un denso plumaje y una capa de grasa que los protege del frío extremo. Incluso existen bacterias extremófilas capaces de sobrevivir en condiciones de alta presión, temperaturas extremas o niveles tóxicos de sustancias químicas.

→ **Adaptaciones a la altitud:** Las altas montañas presentan desafíos adicionales para los organismos debido a la disminución de la presión atmosférica y la falta de oxígeno. Sin embargo, algunas especies han logrado adaptarse a estas condiciones extremas.

COMPRENDIENDO LA ENFERMEDAD DE ALZHEIMER

La enfermedad de Alzheimer es una condición neurodegenerativa crónica y progresiva que afecta principalmente a personas mayores. Fue descrita por primera vez por el médico alemán Alois Alzheimer en 1906, y desde entonces se ha convertido en una de las enfermedades más estudiadas y debilitantes en el campo de la medicina. En este capítulo, exploraremos los fundamentos de esta enfermedad, sus síntomas, factores de riesgo y los avances en la investigación.

→ **Características y síntomas:** La enfermedad de Alzheimer se caracteriza por la acumulación de placas de proteína beta-amiloide y ovillos neurofibrilares en el cerebro, lo que lleva a la pérdida progresiva de células nerviosas y a la disminución de la función cognitiva. Los síntomas iniciales suelen incluir dificultades en la memoria a corto plazo, desorientación espacial y temporal, cambios en el estado de ánimo y dificultades en el lenguaje. A medida que la enfermedad avanza, pueden aparecer problemas de memoria más graves, desorientación constante, dificultades para realizar tareas diarias y cambios de personalidad.

→ **Factores de riesgo y causas:** Aunque no se conoce la causa exacta de la enfermedad de Alzheimer, existen algunos factores de riesgo identificados. La edad avanzada es el principal factor, ya que la incidencia de la enfermedad aumenta significativamente a partir de los 65 años. Otros factores de riesgo incluyen antecedentes familiares de Alzheimer, presencia del gen APOE-e4, lesiones cerebrales traumáticas, enfermedades cardiovasculares y estilo de vida poco saludable, como la falta de ejercicio físico y una dieta poco equilibrada.

→ **Diagnóstico y tratamiento:** El diagnóstico de la enfermedad de Alzheimer se basa en una evaluación exhaustiva de los síntomas, pruebas neuropsicológicas y descartar otras posibles causas de deterioro cognitivo. Aunque no existe una cura para esta enfermedad, existen tratamientos que pueden ayudar a aliviar los síntomas y ralentizar la progresión de la enfermedad en algunas personas. Estos tratamientos incluyen medicamentos que mejoran la función cognitiva y la calidad de vida, así como terapias no farmacológicas, como terapia ocupacional y estimulación cognitiva.

EL CICLO DE LA VIDA

→ **Nacimiento y crecimiento:** El ciclo de vida comienza con el nacimiento o la germinación, cuando un organismo vivo entra en el mundo. Ya sea a través de la reproducción sexual o asexual, cada ser vivo comienza su viaje como una pequeña semilla, un huevo o una cría. A medida que crecen, experimentan cambios físicos y adquieren habilidades y conocimientos necesarios para sobrevivir en su entorno.

Madurez y reproducción: A medida que los seres vivos maduran, alcanzan la etapa en la que son capaces de reproducirse y transmitir sus genes a las generaciones futuras. La reproducción puede ser sexual, involucrando la unión de células reproductivas de dos individuos, o asexual, donde un organismo puede generar descendencia sin la necesidad de un compañero. Este proceso es fundamental para la continuidad de las especies y la preservación de la diversidad biológica.

Envejecimiento y muerte: Después de alcanzar la madurez, los seres vivos atraviesan el proceso de envejecimiento, que es inevitable en la mayoría de las especies. A medida que envejecen, pueden experimentar cambios en su fisiología y función, y eventualmente enfrentar la muerte. Aunque la muerte puede ser un final, también es un paso importante en el ciclo de vida, ya que los nutrientes y energía que se liberan durante la descomposición de los organismos muertos pueden ser reciclados y utilizados por otros seres vivos.

Impacto en la continuidad de la vida: El ciclo de vida de los seres vivos es fundamental para la continuidad de la vida en nuestro planeta. A través de la reproducción y la transmisión de genes, las especies se adaptan y evolucionan, asegurando su supervivencia a lo largo del tiempo. Además, el proceso de envejecimiento y la muerte contribuyen a la renovación de los recursos y a mantener el equilibrio en los ecosistemas.

FISICA

La física es la ciencia que busca comprender las leyes fundamentales que rigen el funcionamiento del universo. Desde la descripción de partículas subatómicas hasta la comprensión de las leyes del movimiento y la fuerza, la física ha sido clave en nuestro entendimiento del mundo que nos rodea. En este capítulo, nos adentraremos en los principios básicos de la física y exploraremos algunas de las teorías y fenómenos más fascinantes.

→ **Mecánica clásica:** La mecánica clásica, desarrollada por Isaac Newton, establece las leyes fundamentales del movimiento y la interacción de los cuerpos físicos. Estas leyes, como la famosa ley de la gravitación universal y las leyes del movimiento de Newton, nos permiten predecir y comprender el comportamiento de objetos en reposo y en movimiento.

→ **Termodinámica:** La termodinámica se ocupa del estudio del calor, la temperatura y la energía en sistemas macroscópicos. Predominan conceptos como la ley cero de la termodinámica, las leyes de la termodinámica y los ciclos termodinámicos, que son fundamentales en campos como la ingeniería y la ciencia de los materiales.

→ **Electromagnetismo:** El electromagnetismo es el estudio de las interacciones entre cargas eléctricas y campos magnéticos. Predominan las leyes de Coulomb y de Ampère, así como las ecuaciones de Maxwell, que describen cómo se propagan las ondas electromagnéticas y son fundamentales en el campo de la óptica y las comunicaciones.

→ **Física cuántica:** La física cuántica nos lleva al mundo de las partículas subatómicas y las extrañas propiedades que exhiben. Desde el principio de superposición hasta el entrelazamiento cuántico, predominan los conceptos fundamentales que desafían nuestra intuición y que son la base de tecnologías como los ordenadores cuánticos y la criptografía cuántica.

→ **Relatividad:** La teoría de la relatividad, desarrollada por Albert Einstein, revolucionó nuestra comprensión del espacio, el tiempo y la gravedad. Investigaremos la teoría de la relatividad especial y la teoría de la relatividad general, que han sido confirmadas por numerosos experimentos y nos han permitido comprender fenómenos como la dilatación del tiempo y la curvatura del espacio-tiempo.

MEDICINA REGENERATIVA

La **medicina regenerativa** es un campo científico en rápido desarrollo que tiene como objetivo restaurar la función y reparar los tejidos dañados o enfermos en el cuerpo humano. En este capítulo, exploraremos los avances más emocionantes en la medicina regenerativa, desde la ingeniería de tejidos hasta la terapia celular, y cómo estos avances están transformando la salud y brindando nuevas esperanzas a pacientes de todo el mundo.

→ **Ingeniería de tejidos:** La ingeniería de tejidos se centra en la creación de tejidos y órganos artificiales para reemplazar o reparar los dañados. Predominan técnicas como la impresión en 3D de tejidos, el cultivo de células madre y la creación de andamios biológicos, que permiten la regeneración de tejidos complejos, como piel, cartílago y huesos.

→ **Terapia celular:** La terapia celular se basa en el uso de células vivas para reemplazar o reparar células o tejidos dañados. Discutiremos las terapias con células madre, que tienen la capacidad de diferenciarse en diferentes tipos de células, y cómo se utilizan en el tratamiento de enfermedades como la diabetes, lesiones de la médula espinal y enfermedades cardíacas.

→ **Terapia génica:** La terapia génica implica la introducción de genes sanos en el cuerpo para corregir o reemplazar genes defectuosos. Predominan los avances en la terapia génica, desde el uso de vectores virales hasta la técnica de edición genética CRISPR-Cas9, y cómo están siendo utilizados para tratar enfermedades genéticas hereditarias y trastornos del sistema inmunológico.

→ **Bioimpresión de órganos:** La bioimpresión de órganos es una técnica prometedora que utiliza impresoras 3D para crear órganos y tejidos complejos utilizando células vivas y biomateriales. Esta tecnología está revolucionando la medicina regenerativa y el trasplante de órganos, superando la escasez de donantes y mejorando la compatibilidad de los tejidos.

HENRY AVERY